

COMUNE DI BERTONICO (LO)

PIANO INTEGRATO DI ATTIVITÀ E ORGANIZZAZIONE

2025 – 2027

*(art. 6, commi da 1 a 4, del decreto legge 9 giugno 2021, n. 80,
convertito, con modificazioni, in legge 6 agosto 2021, n. 113)*

ELENCO ALLEGATI AL PIAO 2025-2027 GC n. 37-31.07.2025

ALLEGATO A1 - “Rischi corruttivi e trasparenza”
ALLEGATO A 2 - “Calcolo delle capacità assunzionali 2025”
ALLEGATO A 3 - “Piano della Formazione”

sub Allegati **A1** - “Rischi corruttivi e trasparenza”: A - Mappatura dei processi e Catalogo dei rischi; B - Analisi dei rischi; C - Individuazione e programmazione delle misure; C1 – Individuazione delle principali misure per aree di rischio; D - Misure di trasparenza; E - Patto di integrità

INTRODUZIONE

Il Piano Integrato di Attività e Organizzazione (PIAO) è stato introdotto con la finalità di consentire un maggior coordinamento dell'attività programmatoria delle pubbliche amministrazioni e una sua semplificazione, nonché assicurare una migliore qualità e trasparenza dell'attività amministrativa, dei servizi ai cittadini e alle imprese.

In esso, gli obiettivi, le azioni e le attività dell'Ente sono ricondotti alle finalità istituzionali e alla missione pubblica complessiva di soddisfacimento dei bisogni della collettività e dei territori, si tratta quindi di uno strumento dotato, da un lato, di rilevante valenza strategica e, dall'altro, di un forte valore comunicativo, attraverso il quale l'Ente pubblico comunica alla collettività gli obiettivi e le azioni mediante le quali vengono esercitate le funzioni pubbliche e i risultati che si vogliono ottenere rispetto alle esigenze di valore pubblico da soddisfare.

RIFERIMENTI NORMATIVI

L'art. 6 commi da 1 a 4 del decreto legge 9 giugno 2021 n. 80, convertito con modificazioni in legge 6 agosto 2021 n. 113, ha introdotto nel nostro ordinamento il Piano Integrato di Attività e Organizzazione, che assorbe una serie di piani e programmi già previsti dalla normativa, in particolare: il Piano della performance, il Piano Triennale per la Prevenzione della Corruzione e per la Trasparenza, il Piano organizzativo del lavoro agile e il Piano triennale dei fabbisogni del personale, quale misura di semplificazione, snellimento e ottimizzazione della programmazione pubblica nell'ambito del processo di rafforzamento della capacità amministrativa delle Pubbliche Amministrazioni funzionale all'attuazione del Piano Nazionale di Ripresa e Resilienza.

Il Piano Integrato di Attività e Organizzazione ha una durata triennale e viene aggiornato annualmente, è redatto nel rispetto del quadro normativo di riferimento relativo alla Performance, ai sensi del decreto legislativo n. 150 del 2009 e le Linee Guida emanate dal Dipartimento della Funzione Pubblica, all'Anticorruzione e alla Trasparenza, di cui al Piano Nazionale Anticorruzione e negli atti di regolazione generali adottati dall'ANAC ai sensi della legge n. 190 del 2012, del decreto legislativo n. 33 del 2013 e di tutte le ulteriori specifiche normative di riferimento delle altre materie dallo stesso assorbite, nonché sulla base del "Piano tipo", di cui al Decreto del Ministro per la Pubblica Amministrazione del 30 giugno 2022, concernente la definizione del contenuto del Piano Integrato di Attività e Organizzazione.

Ai sensi dell'art. 6, comma 6-bis, del decreto legge 9 giugno 2021, n. 80, convertito, con modificazioni, in legge 6 agosto 2021, n. 113, come introdotto dall'art. 1, comma 12, del decreto legge 30 dicembre 2021, n. 228, convertito con modificazioni dalla legge n. 25 febbraio 2022, n. 15 e successivamente modificato dall'art. 7, comma 1 del decreto legge 30 aprile 2022, n. 36, convertito con modificazioni, in legge 29 giugno 2022, n. 79, le Amministrazioni e gli Enti adottano il PIAO a regime entro il 31 gennaio di ogni anno o in caso di proroga per legge dei termini di approvazione dei bilanci di previsione, entro 30

giorni dalla data ultima di approvazione dei bilanci di previsione stabilita dalle vigenti proroghe.

Ai sensi dell'art. 6 del Decreto del Ministro per la Pubblica Amministrazione del 30 giugno 2022 concernente la definizione del contenuto del Piano Integrato di Attività e Organizzazione, le Amministrazioni tenute all'adozione del PIAO con meno di 50 dipendenti, procedono alle attività di cui all'articolo 3, comma 1, lettera c), n. 3), per la mappatura dei processi, limitandosi all'aggiornamento di quella esistente all'entrata in vigore del decreto considerando, ai sensi dell'articolo 1, comma 16, della legge n. 190 del 2012, quali aree a rischio corruttivo, quelle relative a:

- autorizzazione/concessione;
- contratti pubblici;
- concessione ed erogazione di sovvenzioni, contributi;
- concorsi e prove selettive;
- processi, individuati dal Responsabile della Prevenzione della Corruzione e della Trasparenza (RPCT) e dai responsabili degli uffici, ritenuti di maggiore rilievo per il raggiungimento degli obiettivi di performance a protezione del valore pubblico.

L'aggiornamento nel triennio di vigenza della sottosezione di programmazione "Rischi corruttivi e trasparenza" è dovuto in presenza di fatti corruttivi, modifiche organizzative rilevanti o ipotesi di disfunzioni amministrative significative intercorse ovvero di aggiornamenti o modifiche degli obiettivi di performance a protezione del valore pubblico. Scaduto il triennio di validità il Piano è modificato sulla base delle risultanze dei monitoraggi effettuati nel triennio.

Le amministrazioni con meno di 50 dipendenti sono tenute, altresì, alla predisposizione del Piano integrato di attività e organizzazione limitatamente all'articolo 4, comma 1, lettere a), b) e c), n. 2.

Il presente Piano Integrato di Attività e Organizzazione è deliberato in coerenza con il Documento Unico di Programmazione 2025-2027, approvato con deliberazione del Consiglio Comunale n 49 del 23.12.2024 ed il bilancio di previsione finanziario approvato con deliberazione del Consiglio Comunale n 50 del 23.12.2024.

SEMPLIFICAZIONI PER I COMUNI CON MENO DI 5.000 ABITANTI

Con l'aggiornamento 2024 del PNA 2022, approvato con Delibera n.31 del 30 gennaio 2025, l'ANAC ha fornito indicazioni operative per i comuni con popolazione al di sotto dei 5.000 abitanti, descrivendo in modo organizzato i possibili contenuti e gli elementi indispensabili per la redazione della sezione "Rischi corruttivi e trasparenza" del PIAO. Il documento dell'Autorità tiene conto sia delle semplificazioni che il legislatore ha introdotto per le amministrazioni di piccole dimensioni (meno di 50 dipendenti), sia delle semplificazioni per i piccoli comuni individuate nei precedenti PNA, come riepilogate da ultimo nell'All. 4) al PNA 2022.

Inoltre, ANAC ha fornito precisazioni e suggerimenti che tengono conto dei rischi di corruzione ricorrenti nelle piccole amministrazioni comunali e individua gli strumenti di prevenzione della corruzione da adattare alla realtà di ogni organizzazione, consentendo di massimizzare l'uso delle risorse a disposizione (umane, finanziarie e strumentali) per perseguire più agevolmente i rispettivi obiettivi strategici e, al contempo, migliorare complessivamente la qualità dell'azione amministrativa.

Pertanto, nel predisporre il presente Piano, il Comune ha recepito le indicazioni fornite dall'Autorità, tenendo in considerazione, allo stesso tempo, le specificità proprie di questa Amministrazione.

SEZIONE 1: SCHEDA ANAGRAFICA DELL'AMMINISTRAZIONE

COMUNE DI BERTONICO

INDIRIZZO: VIA MATTEOTTI 12, BERTONICO (LO)

CODICE FISCALE/PARTITA IVA: 82502570151/04888810159

SINDACO: CHIESA ANGELO

NUMERO DIPENDENTI AL 31 DICEMBRE ANNO PRECEDENTE: 2

NUMERO ABITANTI AL 31 DICEMBRE ANNO PRECEDENTE: 1.067

TELEFONO: 0377-85002

SITO INTERNET: [HTTP://WWW.COMUNE.BERTONICO.LO.IT/](http://www.comune.bertonico.lo.it/)

E-MAIL: PROTOCOLLO@COMUNE.BERTONICO.LO.IT

PEC: COMUNE.BERTONICO@PEC.REGIONE.LOMBARDIA.IT

SEZIONE 2: VALORE PUBBLICO, PERFORMANCE E ANTICORRUZIONE

Valore pubblico

Ai sensi dell'art. 6 del Decreto del Ministro per la Pubblica Amministrazione n. 132/2022, la presente sezione non deve essere redatta dagli Enti con meno di 50 dipendenti.

Per l'individuazione degli obiettivi strategici di natura pluriennale collegati al mandato elettorale del Sindaco, si rimanda alla Sezione Strategica del Documento Unico di Programmazione.

Performance

La performance organizzativa è una misurazione e valutazione dell'efficacia e dell'efficienza dell'organizzazione in termini di politiche, obiettivi, piani e programmi, soddisfazione dei destinatari, modernizzazione dell'organizzazione, miglioramento qualitativo delle competenze professionali, sviluppo delle relazioni con i cittadini, utenti e destinatari dei servizi, efficienza nell'impiego delle risorse e qualità e quantità delle prestazioni e dei servizi erogati.

La performance individuale è una misurazione e valutazione dell'efficacia e dell'efficienza delle prestazioni individuali in termini di obiettivi, competenze, risultati e comportamenti. Entrambe contribuiscono alla creazione di valore pubblico attraverso la verifica di coerenza tra risorse e obiettivi, in funzione del miglioramento del benessere dei destinatari diretti e indiretti.

Ai sensi dell'art. 6 del Decreto del Ministro per la Pubblica Amministrazione n. 132/2022, la presente sezione non deve essere redatta dagli Enti con meno di 50 dipendenti.

Rischi corruttivi e trasparenza

Il Piano triennale per la Prevenzione della Corruzione e della Trasparenza 2025-2027 è allegato al presente Piano quale parte integrante e sostanziale (ALLEGATO A). Esso è a sua volta composto dall'Allegato A, B, C, D ed E.

Non si conferma pertanto il piano relativo al triennio precedente ma si provvede all'approvazione di un nuovo piano attese le modifiche organizzative intercorse (subentro del nuovo Segretario Comunale titolare a far data dal 26 febbraio 2025 nominato RPCT con decreto del Sindaco n. 5 del 26 marzo 2025).

SEZIONE 3: ORGANIZZAZIONE E CAPITALE UMANO

3. 1 Struttura organizzativa

Con Delibera di Giunta n. 33 del 18.07.2025 e' stato approvato il nuovo regolamento sull'ordinamento degli uffici e dei servizi, a cui si rimanda per ogni ulteriore approfondimento.

ORGANIGRAMMA COMUNE DI BERTONICO

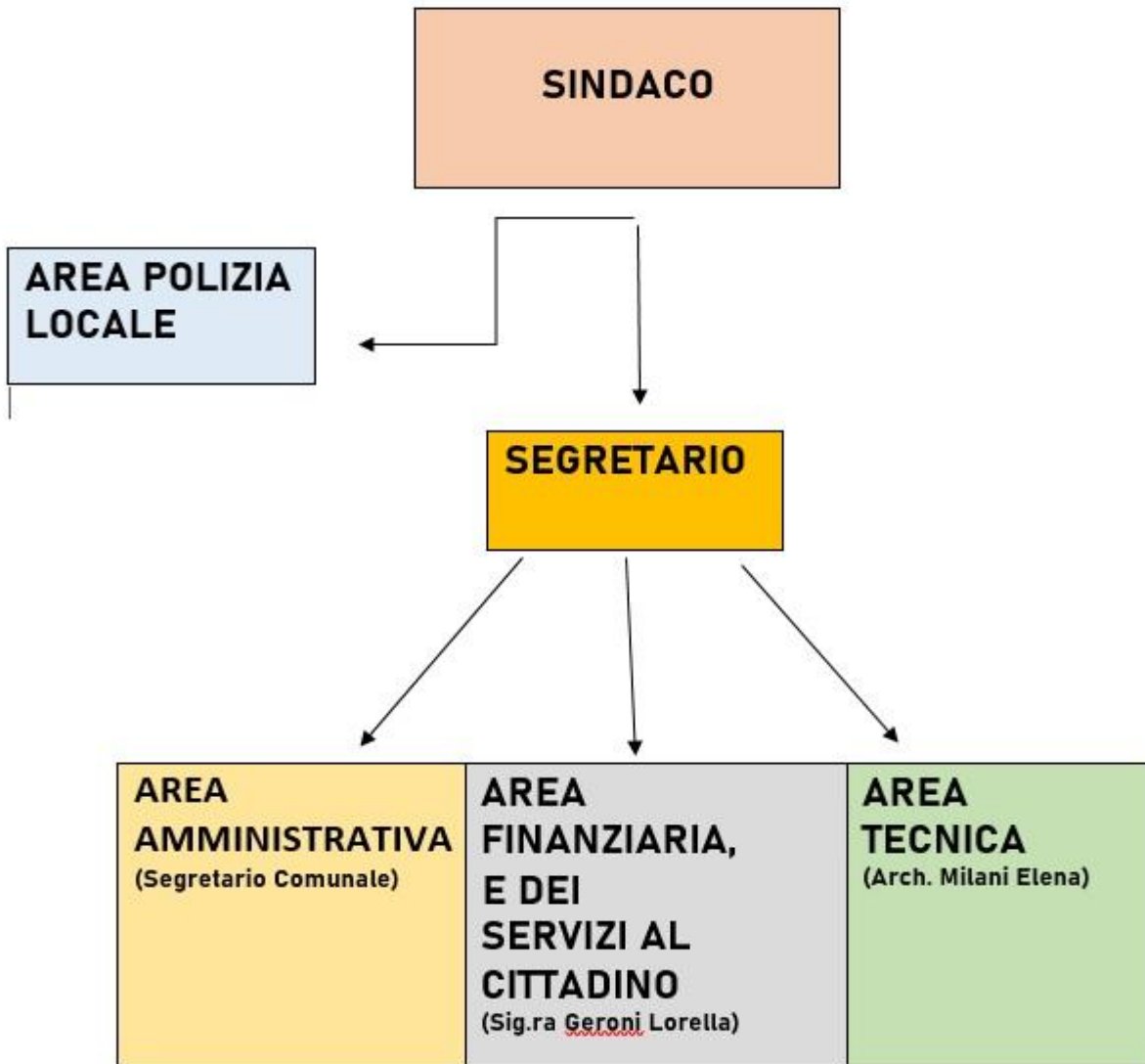

La consistenza del personale al 31.12 dell'anno precedente è la seguente:

AREA DI INQUADRAMENTO CCNL 2019-2021	RUOLO	TEMPO PIENO/PART TIME	AREA	N. UNITA'
FUNZIONARIO EQ (ex D5)	Responsabile	Tempo pieno e indeterminato	Area Finanziaria, e dei Servizi al Cittadino	1

FUNZIONARIO EQ (ex D4)	Responsabile	Scavalco d'ecedenza (articolo 1, comma 557, della legge 311/2004)	Area Tecnica	1
FUNZIONARIO EQ (ex D1)	Funzionario Settore Tecnico	Scavalco d'ecedenza (articolo 1, comma 557, della legge 311/2004)	Area Tecnica	1
ISTRUTTORE (ex C4)	Istruttore amministrativo Servizio finanziario, tributi, istruzione, demografici, servizi sociali	Tempo Pieno e indeterminato	Area Finanziaria, e dei Servizi al Cittadino	1
OPERATORE ESPERTO	Operatore esperto	Tempo 24/36 e indeterminato	Area Finanziaria, e dei Servizi al Cittadino	1

3.2 Piano Organizzativo del Lavoro Agile (POLA)

Principi generali

L'istituto del lavoro agile/smart working è una forma di organizzazione e di esecuzione della prestazione lavorativa volta anzitutto e principalmente a promuovere, per i propri dipendenti, la conciliazione tra tempi di vita e di lavoro (work-life balance) in attuazione dell'art. 14 della legge 7 agosto 2015, n. 124 e tenendo conto degli articoli da 18 a 23 della legge 22 maggio 2017 n. 81.

Possono avvalersi del lavoro agile tutti i dipendenti del Comune, siano essi con rapporto di lavoro a tempo pieno o parziale e indipendentemente dal fatto che siano stati assunti con contratto a tempo indeterminato o determinato, secondo le condizioni e nei limiti previsti dal presente documento.

Al dipendente in lavoro agile si applica la disciplina vigente per i dipendenti dell'Ente, anche per quanto concerne il trattamento economico, la valutazione della performance e le aspettative in merito ad eventuali progressioni di carriera o iniziative formative.

In particolare, il lavoratore che svolge la prestazione in modalità di lavoro agile ha diritto ad un trattamento economico e normativo non inferiore a quello complessivamente applicato, nei confronti dei lavoratori che svolgono le medesime mansioni esclusivamente in presenza.

I dipendenti che svolgono attività lavorativa in lavoro agile hanno diritto a fruire dei medesimi titoli di assenza previsti per la generalità dei dipendenti comunali, inclusi i permessi previsti dai contratti collettivi o dalle norme di legge. Nelle giornate in cui la prestazione lavorativa viene svolta in modalità agile non è tuttavia possibile effettuare lavoro su turni, trasferte, lavoro svolto in condizioni di rischio. Nei giorni di prestazione lavorativa in lavoro agile non sono configurabili prestazioni di lavoro aggiuntive, straordinarie, notturne o festive, fatti salvi i casi di reperibilità.

Al dipendente in lavoro agile restano applicabili le norme sull'incompatibilità di cui all'art. 53 del D. Lgs. 165/2001, come disciplinate dal vigente Regolamento sull'Ordinamento degli Uffici e dei Servizi. Il dipendente in lavoro agile è comunque soggetto al codice disciplinare ed all'applicazione delle sanzioni ivi previste.

Durante le giornate in lavoro agile sono mantenute le ordinarie funzioni gerarchiche e/o di

coordinamento inerenti al rapporto di lavoro subordinato. Il potere di controllo sulla prestazione resa al di fuori dei locali aziendali si espliciterà, attraverso la verifica dei risultati ottenuti. Tra il dipendente in lavoro agile e diretto responsabile saranno condivisi obiettivi puntuali, chiari e misurabili, che possano consentire di monitorare i risultati della prestazione lavorativa in lavoro agile.

Condizioni generali per lo svolgimento della prestazione lavorativa in modalità di lavoro agile

La prestazione può essere svolta in modalità di lavoro agile, qualora sussistano le seguenti condizioni generali:

- sia possibile svolgere, almeno in parte, le attività lavorative assegnate senza la necessità di costante presenza fisica negli abituali locali di lavoro dell'Ente;
- lo svolgimento della prestazione di lavoro in modalità agile non deve in alcun modo pregiudicare o ridurre la fruizione dei servizi resi all'Ente a favore degli utenti;
- deve essere garantita un'adeguata rotazione del personale che può prestare lavoro in modalità agile, dovendo comunque essere prevalente, per ciascun lavoratore, l'esecuzione della prestazione in presenza;
- sia possibile utilizzare strumentazioni tecnologiche idonee e connessioni alla rete aziendale se necessari allo svolgimento della prestazione lavorativa, al di fuori dei locali di lavoro dell'Ente;
- sia possibile monitorare la prestazione lavorativa e verificare e valutare i risultati raggiunti o conseguiti;
- l'attività lavorativa sia coerente con le esigenze organizzative e funzionali della struttura lavorativa di appartenenza del dipendente-lavoratore agile;
- il dipendente-lavoratore agile possa godere di autonomia operativa, abbia la possibilità di organizzare da sé, in modo responsabile, l'esecuzione della prestazione lavorativa, abbia sufficienti competenze informatiche e tecnologiche, se ritenute necessarie per lo svolgimento dell'attività lavorativa assegnata;
- le comunicazioni con i responsabili e i colleghi possano aver luogo con la medesima efficacia e livello di soddisfazione anche mediante strumenti telefonici e telematici;
- le comunicazioni con gli utenti non siano necessarie o possano aver luogo con la medesima efficacia e livello di soddisfazione anche mediante strumenti telefonici e telematici.

Sono escluse dal novero delle attività remotizzabili quelle che non presentano le caratteristiche indicate sopra, quali, a titolo meramente esemplificativo e non esaustivo quelle che prevedono un contatto necessariamente diretto con l'utenza o da eseguire presso specifiche strutture di erogazione di servizi, oppure ancora prestazioni che richiedono la partecipazione ad eventi, commissioni di concorso ecc. Sono considerate, altresì, non remotizzabili le attività che richiedono l'impiego di particolari macchine ed attrezzature o da effettuare in contesti e luoghi diversi del territorio comunale (esempi: attività di notificazione, sopralluoghi in-loco, servizi di polizia municipale sul territorio, manutenzione strade, manutenzione verde pubblico, ecc.) o qualora non sia possibile la consultazione e lavorazione di un'ingente quantità di documenti cartacei all'esterno della sede di lavoro.

Modalità di accesso al lavoro agile e natura dell'Accordo

L'accesso al lavoro agile avviene mediante sottoscrizione di Accordo stipulato in forma scritta fra il dipendente, e il direttore/dirigente responsabile della struttura di appartenenza del dipendente stesso. L'accordo individuale indica:

- Dati anagrafici e professionali del richiedente;

- Disciplina dell'esecuzione della prestazione lavorativa al di fuori dei locali aziendali, con specifico riferimento alla durata complessiva dell'accordo, indicazione della quantità massima di giornate in lavoro agile fruibili mensilmente attraverso un rinvio al Regolamento vigente;
- Strumenti e tecnologie di lavoro e loro impiego;
- Forme di esercizio del potere direttivo del dirigente di riferimento;
- Disposizioni in materia di trattamento dei dati personali;
- Garanzie e adempimenti circa la salute e la sicurezza sul lavoro;
- Diritti e modalità di recesso;
- Modalità di monitoraggio della prestazione lavorativa resa all'esterno dei locali aziendali, tenendo conto dell'articolo 4 dello Statuto dei Lavoratori (limiti e possibilità di controllo a distanza);
- Fasce temporali o orario di contattabilità;
- Diritto di disconnessione.

L'accordo viene trasmesso all'ufficio personale competente in materia di organizzazione, che lo acquisisce quale addendum al contratto individuale di lavoro di riferimento e per gli adempimenti consequenziali.

Durante la fase di svolgimento della prestazione in lavoro agile, previa intesa tra le parti, sarà sempre possibile modificare le condizioni previste nell'accordo individuale, sia per motivate esigenze espresse dal/dalla lavoratore/lavoratrice, sia per necessità organizzative e/o gestionali dell'Amministrazione. Resta fermo che in caso di mancato accordo si applica il disposto sul recesso dall'accordo individuale come disciplinato dal Regolamento.

Accordo di lavoro agile: durata, rinnovo, quantità di giornate in lavoro agile

Gli accordi di lavoro agile hanno durata massima di 12 mesi, rinnovabili.

Sono previste fino ad un massimo di 6 giornate mensili, di norma, con almeno un giorno di rientro. Il responsabile/dirigente può eccezionalmente autorizzare il dipendente a fruire di un numero superiore di giornate in lavoro agile rispetto a quelle consentite per venire incontro a particolari esigenze, urgenze o impedimenti del lavoratore a carattere temporaneo, qualora ciò comporti un evidente beneficio per l'Amministrazione.

Nel quadro delle condizioni generali disciplinate dal regolamento, le giornate di lavoro agile fruibili dal dipendente devono essere concordate col dirigente/responsabile sulla base di una programmazione dell'attività lavorativa della singola struttura organizzativa, prendendo in considerazione i seguenti criteri:

- garantire lo svolgimento delle attività indifferibili da rendere in presenza;
- garantire la continuità e il mantenimento dello stesso livello quanti-qualitativo delle prestazioni e dei servizi erogati dalla singola struttura;
- tenere conto dei periodi di ferie, permessi e altri istituti di assenza del personale della singola struttura organizzativa e della ricorrenza di "picchi" lavorativi previsti o prevedibili;
- tenere conto dell'eseguibilità da remoto dell'attività lavorativa assegnata ai dipendenti della singola struttura organizzativa.

Requisiti di priorità per la fruizione delle giornate di lavoro agile

Qualora i dipendenti, che hanno già sottoscritto l'accordo, presentino richieste di giornate di lavoro agile in un numero ritenuto organizzativamente non sostenibile nella stessa

struttura/settore, si adotteranno i seguenti criteri di preferenza per:

- i lavoratori che presentino comprovata condizione di disabilità psico-fisica del lavoratore;
- i lavoratori individuati nell'art. 18 comma 3 bis della Legge 81/2017, come modificata dal D. Lgs. 105/2022.

Modalità di svolgimento dell'attività lavorativa in lavoro agile

I luoghi in cui espletare il lavoro agile sono individuati dal singolo dipendente nel pieno rispetto di quanto indicato nelle informative sulla tutela della salute e la sicurezza sui luoghi di lavoro nonché sulla riservatezza e la sicurezza dei dati e delle informazioni oggetto di lavoro o di cui si dispone per ragioni di ufficio. Il dipendente, altresì, deve garantire la prestazione del servizio presso la struttura di appartenenza, su richiesta del dirigente/responsabile, formulata nella giornata lavorativa antecedente (o formulata almeno 24 ore prima) per ragioni organizzative di comprovata indifferibilità, fatti salvi casi di assoluta impossibilità

Al fine di garantire un'efficace interazione con la struttura di appartenenza e un ottimale svolgimento della prestazione lavorativa nonché permettere le necessarie occasioni di contatto e il coordinamento con i colleghi, il dipendente deve dare garanzia certa, nell'arco della giornata di lavoro agile, di essere contattabile attraverso gli strumenti di comunicazione a disposizione nella fascia oraria di maggiore compresenza degli operatori, di norma coincidente con l'arco della mattinata. Durante tale fascia di contattabilità il dipendente è tenuto a rendersi raggiungibile tramite e-mail e/o telefonicamente dagli altri colleghi e responsabili.

Nella fascia di contattabilità il lavoratore/lavoratrice agile può richiedere ove ne ricorrano i presupposti, la fruizione dei permessi orari previsti dai contratti collettivi e dalle norme di legge.

Al di fuori della fascia di contattabilità, il/la lavoratore/lavoratrice non può avvalersi di permessi orari che, per effetto della distribuzione flessibile e discrezionale dell'orario di lavoro, sono incompatibili con questa modalità di espletamento dell'attività lavorativa.

In ogni caso l'Ente, durante il lavoro agile, riconosce il diritto alla disconnessione dalle strumentazioni tecnologiche e piattaforme informatiche, che opera dalle 20:00 alle 08:00 del mattino successivo.

Su richiesta dell'Amministrazione, per esigenze organizzative e/o gestionali sopravvenute adeguatamente motivate, durante la giornata di lavoro agile il/la dipendente può essere chiamato/a prestare l'attività lavorativa in presenza presso la sede di lavoro o in altro luogo per esigenze di servizio (sopralluoghi, incontri istituzionali, sedi di formazione e simili).

Eventuali impedimenti tecnici allo svolgimento dell'attività lavorativa durante il lavoro a distanza dovranno essere tempestivamente comunicati al proprio Responsabile/Dirigente, al fine di dare soluzione al problema. Qualora ciò non sia possibile, dovranno essere concordate con il proprio Responsabile o Dirigente le modalità di completamento della prestazione, ivi compreso, ove possibile, il rientro del lavoratore/lavoratrice a distanza nella sede di lavoro. In caso di ripresa del lavoro in presenza nella sede di lavoro, il/la lavoratore/lavoratrice agile è tenuto/a a completare la propria prestazione lavorativa fino al termine del proprio orario ordinario di lavoro

Modalità di recesso dall'accordo

L'accordo di lavoro agile può essere risolto:

- su richiesta scritta del dipendente;

- d'ufficio o su iniziativa del /dirigente responsabile, qualora il dipendente non si attenga alla disciplina contrattuale delle prestazioni di lavoro agile o al rispetto di eventuali ulteriori prescrizioni impartite dal suo dirigente/responsabile, oppure per oggettive e motivate esigenze organizzative.

In presenza di un giustificato motivo si può recedere senza preavviso dall'accordo individuale di lavoro a distanza.

Costituiscono cause di recesso per giustificato motivo:

- a) l'irrogazione di una sanzione disciplinare superiore al rimprovero scritto;
- b) il mancato adempimento dello specifico obbligo formativo entro il termine indicato nell'accordo;
- c) il mancato raggiungimento degli obiettivi assegnati in modalità di lavoro agile e definiti nell'accordo.

Per il recesso da parte del dirigente responsabile dei dipendenti è necessario un preavviso di almeno 30 giorni, elevati a 60 per i lavoratori disabili. Per il recesso da parte del lavoratore agile il preavviso è ridotto a 10 giorni.

Lavoro da remoto in caso di calamità meteo-climatiche e idro-geologiche a carattere eccezionale

Al fine di favorire il benessere del dipendente, diminuire la mobilità cittadina in situazione di criticità, limitare o eliminare l'esposizione al rischio e favorire l'adozione di misure di autoprotezione e autotutela, in caso di eventi meteorologici intensi o altri eventi con carattere di calamità naturale, quando la Protezione Civile regionale dirama un messaggio di Allerta Rossa, il dipendente, ad eccezione degli addetti alla Protezione civile, può richiedere l'autorizzazione a fruire di "lavoro da remoto in caso di calamità meteo-climatiche e idro-geologiche a carattere eccezionale", esclusivamente nelle giornate di allerta, anche oltre i limiti temporali di cui al Regolamento.

3.3 Piano triennale dei fabbisogni di personale

Il **Piano del fabbisogno del personale (PFP)** è lo strumento attraverso cui le pubbliche amministrazioni programmano le assunzioni e la gestione del personale in modo coerente con gli obiettivi strategici dell'ente. A partire dal **D.Lgs. 74/2017** e, più recentemente, con l'introduzione del **P.I.A.O. (Piano Integrato di Attività e Organizzazione)** tramite il **Decreto-legge 80/2021**, il PFP è confluito all'interno di questo documento unico. Il PIAO integra in un solo piano diversi strumenti di programmazione, tra cui: il piano della performance, il piano anticorruzione e, appunto, il piano del fabbisogno del personale.

Per quanto riguarda le assunzioni, i Comuni devono rispettare la propria capacità assunzionale, così come ridefinita dal D.L. 34/2019, che ha superato il vecchio sistema del turn over. In particolare: la capacità assunzionale si calcola in base al rapporto tra la spesa di personale e le entrate correnti dell'ente, secondo soglie percentuali stabilite per fascia demografica.

Gli enti con spesa sotto determinate soglie possono assumere in misura piena, mentre quelli con spesa elevata devono ridurre o bloccare le assunzioni.

Inoltre resta vigente quanto disposto Legge 296/2006 art. 1 commi 557 - 557 quater.

In particolare, il comma 557-quater prevede che ai fini dell'applicazione del comma 557, a

decorrere dall'anno 2014 gli enti assicurano, nell'ambito della programmazione triennale dei fabbisogni di personale, il contenimento delle spese di personale con riferimento al valore medio del triennio precedente alla data di entrata in vigore della presente disposizione.

Si riporta in questa sezione la programmazione strategica delle risorse umane e la strategia di copertura del fabbisogno con l'indicazione del rispetto dei vincoli di spesa in materia di personale.

Nella tabella allegata è riportata la verifica puntuale della sostenibilità finanziaria delle assunzioni programmate per l'anno 2025, effettuata ai sensi della normativa vigente. In particolare, viene evidenziato il rispetto dei principali vincoli in materia di spesa di personale, inclusi il limite massimo sostenibile ai sensi del D.L. 34/2019 e DM 17/03/2020, nonché il confronto con la spesa media del triennio 2011-2013, a conferma della compatibilità delle assunzioni con l'equilibrio finanziario dell'ente.

**VERIFICA
CAPACITA'
ASSUNZIONALE E
VINCOLI DI SPESA
DEL PERSONALE**

1) capacità assunzionale calcolata sulla base dei vigenti vincoli di spesa:

a) verifica degli spazi assunzionali a tempo indeterminato

In applicazione delle regole introdotte dall'articolo 33, comma 2, del d.l. 34/2019 convertito in legge 58/2019 e s.m.i., e del decreto ministeriale attuativo 17/03/2020, effettuato il calcolo degli spazi assunzionali disponibili con riferimento al rendiconto di gestione degli anni 2022, 2023 e 2024 per le entrate, al netto del FCDE dell'ultima delle tre annualità considerate, e dell'anno 2024 per la spesa di personale al netto di IRAP, si rileva che:

- Il comune evidenzia un rapporto percentuale tra spesa ed entrate pari al 13,84 %
- Con riferimento alla classe demografica di appartenenza dell'ente, la percentuale prevista nel decreto ministeriale attuativo in Tabella 1 è pari al 28,60 %.
- A partire dal 1 gennaio 2025, viene disapplicato l'articolo 5 del DM, pensato come transizione al nuovo sistema. Senza l'art. 5 non vi sono più meccanismi di contenimento della crescita potenziale di spesa di personale: per il primo quinquennio, l'ancoraggio all'anno 2018 imponeva un approdo graduale al principio di virtuosità finanziaria.
- Dal 2025 i Comuni potranno quindi espandere la propria spesa fino alla soglia prevista all'art. 4, senza ulteriori limitazioni. Il comune di Bertinico, collocandosi al di sotto della percentuale del 28,60% può quindi espandere la propria spesa fino alla soglia prevista all'art. 4, senza ulteriori limitazioni.
- La spesa massima di personale sostenibile per il 2025 dal Comune di Bertinico ammonta ad Euro 348.384,25. Essendo la spesa di personale come risultante dall'ultimo rendiconto pari ad Euro 168.580,12 si evince che il Comune dispone di Euro 178.804,13 per poter effettuare assunzioni nell'anno mantenendo la sostenibilità finanziaria.

b) verifica del rispetto del tetto alla spesa di personale

Si riscontra che la spesa di personale per l'anno 2025, derivante dalla presente programmazione dei fabbisogni di personale, è compatibile con il rispetto del tetto di spesa di personale in valore assoluto determinato ai sensi dell'art. 1, comma 557 della legge 296/2006 *anche tenuto conto della esclusione dal vincolo per la maggiore spesa di personale realizzata a valere sui maggiori spazi assunzionali concessi dal d.m. 17/03/2020 (ex art. 7, comma 1, del medesimo decreto attuativo) e dal DL 152/2021 art. 31bis comma 1*, come segue:

Valore medio di riferimento del triennio
2011/2013: Euro 227.990,00

c) verifica del rispetto del tetto alla spesa per lavoro flessibile

La spesa di personale mediante forme di lavoro flessibile previste per l'anno 2025, derivante dalla presente programmazione dei fabbisogni di personale, è compatibile con il rispetto del dell'art. 9, comma 28, del d.l. 78/2010, convertito in legge 122/2010, come segue:

Valore spesa per lavoro flessibile anno 2009:
Euro//

d) verifica dell'assenza di eccedenze di personale

Dato atto che l'ente ha effettuato la ricognizione delle eventuali eccedenze di personale, ai sensi dell'art. 33, comma 2, del d.lgs.165/2001, conservate agli atti, con esito negativo.

e) verifica del rispetto delle altre norme rilevanti ai fini della possibilità di assumere

Atteso che:

- ai sensi dell'art. 9, comma 1-quinquies, del d.l. 113/2016, convertito in legge 160/2016, l'ente ha rispettato i termini per l'approvazione di bilanci di previsione, rendiconti, bilancio consolidato ed ha inviato i relativi dati alla Banca Dati delle Amministrazioni Pubbliche entro trenta giorni dal termine previsto per l'approvazione;
- l'ente alla data odierna ottempera all'obbligo di certificazione dei crediti di cui all'art. 27, comma 9, lett. c), del D.L. 26/4/2014, n. 66 convertito nella legge 23/6/2014, n. 89 di integrazione dell'art. 9, comma 3-bis, del D.L. 29/11/2008, n. 185, convertito in L. 28/1/2009, n. 2;

- l'ente non si trova in condizioni strutturalmente deficitarie, ai sensi dell'art. 243 del d.lgs. 18/8/2000, n. 267, pertanto non è soggetto ai controlli centrali sulle dotazioni organiche e sulle assunzioni di personale;

si attesta che l'Ente non soggiace al divieto assoluto di procedere all'assunzione di personale.

2) stima del trend delle cessazioni:

Alla luce della normativa vigente e delle informazioni disponibili, si prevedono le seguenti cessazioni di personale nel triennio oggetto della presente programmazione:

ANNO 2025: nessuna informazione su cessazioni previste

ANNO 2026: nessuna informazione su cessazioni previste

ANNO 2027: prevista cessazione per quiescenza del Funzionario dell'Area Finanziaria (ex Cat D5).

RECLUTAMENTO DEL PERSONALE - PIANO DELLE ASSUNZIONI 2025-2027

per l'anno 2025

- **n.1 Specialista Tecnico dipendente a tempo pieno e indeterminato (ex. CAT. D) afferente alla nuova Area Funzionari ed EQ ex CCNL 2019/2021, da impiegare presso l'Area Tecnica.** L'Amministrazione intende provvedere all'assunzione della figura di cui sopra - da considerarsi quale maggior spesa per assunzioni di personale a tempo indeterminato -derivante dall'applicazione delle disposizioni di cui al DM 17 marzo 2020 - mediante le seguenti procedure di reclutamento:
 - utilizzo, previo accordo tra pubbliche amministrazioni, di graduatorie ancora vigenti di concorsi espletati da altri Enti Territoriali;
 - concorso pubblico, ai sensi dell'art. 35 del D. Lgs. n. 165/2000;
 - procedure di mobilità.
- **n.1 Istruttore amministrativo dipendente a tempo parziale (18/36) e indeterminato (ex. CAT. C) nuova Area Istruttori ex CCNL 2019/2021, da destinarsi All'area Finanziaria, e Dei Servizi al Cittadino.** L'Amministrazione intende provvedere all'assunzione della figura di cui sopra, da considerarsi quale maggior spesa per assunzioni di personale a tempo indeterminato derivante dall'applicazione delle disposizioni di cui al DM 17 marzo 2020, mediante le seguenti procedure di reclutamento:
 - utilizzo, previo accordo tra pubbliche amministrazioni, di graduatorie ancora vigenti di concorsi espletati da altri Enti Territoriali;
 - concorso pubblico, ai sensi dell'art. 35 del D. Lgs. n. 165/2000;
 - procedure di mobilità.

per l'anno 2026

Per quanto concerne le assunzioni a tempo indeterminato si rinvia al piano occupazionale 2025 per l'individuazione del fabbisogno a fronte della verifica delle reali necessità dell'Ente tenuto conto del personale che maturerà il diritto alla quiescenza.

Per quanto concerne l'assunzione di personale a tempo determinato si prevede l'assunzione di 2 unità di personale in regime di scavalco d'eccedenza ex articolo art. 1 comma 557 legge 311/2004 da destinare all'Area Tecnica.

per l'anno 2027

- **n.1 Funzionario/EQ dipendente a tempo pieno e indeterminato (ex. CAT. D) nuova Area Funzionari e dell'EQ ex CCNL 2019/2021, profilo professionale Funzionario Amministrativo-contabile** da impiegare presso il Settore ricomprendente il Servizio finanziario, il Servizio tributi imu/tari, i servizi demografici. L'attivazione della presente procedura di assunzione è motivata dall'esigenza di sostituire il personale in uscita per raggiunti limiti di età, al fine di evitare soluzioni di continuità nell'espletamento delle funzioni istituzionali affidate alla struttura. L'Amministrazione intende provvedere all'assunzione della figura di cui sopra mediante le seguenti procedure di reclutamento:
 - utilizzo, previo accordo tra pubbliche amministrazioni, di graduatorie ancora vigenti di concorsi espletati da altri Enti Territoriali;
 - concorso pubblico, ai sensi dell'art. 35 del D. Lgs. n. 165/2000;
 - procedure di mobilità.

3.4 Piano della Formazione

La formazione e lo sviluppo delle conoscenze, delle competenze e delle capacità del personale della pubblica amministrazione costituiscono strumento fondamentale nella gestione delle risorse umane e si collocano al centro del processo di rinnovamento della pubblica amministrazione. Qualsiasi organizzazione, infatti, per essere in linea con i tempi e rispondere ai mutamenti culturali e tecnologici della società, deve investire sulle competenze del proprio personale, attraverso una adeguata formazione.

Come è noto, tuttavia negli ultimi anni, le risorse destinate alla formazione sono state ridotte per le misure introdotte dalla Spending review ma i nuovi scenari aperti dalla transizione digitale ed ambientale e soprattutto dal PNRR inaugurano una nuova stagione dove la valorizzazione del capitale umano trova la leva più importante nella formazione. Seppure il Comune di Bertinico sia un Ente con meno di 50 dipendenti e, quindi, ammesso alla redazione di un PIAO "semplificato" si ritiene che la pianificazione delle attività formative, possa trovare collocazione nella Sezione 3 Organizzazione e capitale umano, 3.3 Piano triennale dei fabbisogni del personale del PIAO, così da sviluppare, tra l'altro, la strategia di gestione del capitale umano e gli obiettivi formativi annuali e pluriennali. Il CCNL Funzioni Locali del 16.11.2022, per il triennio 2019-2021, dedica l'intero capo V del Titolo IV alla "Formazione del personale" confermando che la formazione rappresenta una leva strategica per l'evoluzione professionale e per l'acquisizione e la condivisione degli obiettivi prioritari della modernizzazione e del cambiamento organizzativo, da cui consegue la necessità di dare ulteriore impulso all'investimento in attività formative. Gli artt. da 54 a 56 meglio definiscono "Principi generali e finalità della formazione", "Destinatari e processi della formazione" e "Pianificazione strategica di conoscenze e saperi" che necessariamente rappresentano fonte di riferimento per la stesura del presente Piano della Formazione unitamente al testo della Direttiva Zangrillo del 24 gennaio 2024. La Direttiva del Ministro Zangrillo del 24 gennaio 2024, fornisce indicazioni metodologiche e operative alle amministrazioni per la pianificazione, la gestione e la valutazione delle attività formative al fine di

promuovere lo sviluppo delle conoscenze e delle competenze del proprio personale. Il Piano della formazione per il triennio 2025-2027 è allegato al presente PIAO (Allegato D).

SEZIONE 4: MONITORAGGIO

Il monitoraggio del Piano Integrato di Attività e Organizzazione (PIAO), ai sensi dell'art.6, comma 3 del decreto legge 9 giugno 2021, n. 80, convertito, con modificazioni, in legge 6 agosto 2021, n. 113, nonché delle disposizioni di cui all'art.5, del Decreto del Ministro per la Pubblica Amministrazione concernente la definizione del contenuto del Piano Integrato di Attività e Organizzazione (PIAO) sarà effettuato:

- secondo le modalità stabilite dagli articoli 6 e 10, comma 1, lett. b) del D.Lgs. 150/2009, per quanto attiene alle sottosezioni “Valore pubblico” e “Performance”;
- secondo le modalità definite dall'ANAC, relativamente alla sottosezione “Rischi corruttivi e trasparenza”;
- su base triennale dal Nucleo di valutazione (NdV), ai sensi dell'articolo 147 del D.Lgs. 267/2000, relativamente alla Sezione “Organizzazione e capitale umano”, con riferimento alla coerenza con gli obiettivi di performance